大同報
本日一大張
發行所 大同報社

日軍先鋒部隊突入 馬來東海岸○○
西岸○○河敵前渡河亦成功

【○○基地廿八日電】日軍由馬來東海岸上陸之部隊、十九日占領爪拉克萊後、更急向前進、其先遣部隊、於○○日、又突入東海岸要衝○○該方面之敵、向南方潰逃中、

【又電】日軍進攻馬來之部隊、於○○日、在馬來西岸○○大河敵前渡河成功、敵恃該大河流爲天然要塞、曾拚命防守、然今已潰敗、日軍現正急追該大河南岸之敗敵中、日軍此次以電擊戰法、渡過該大河、得以席捲貝拉克全州、而與雪蘭莪州以甚大威脅、故其南岸地區之英軍、已陷於苦境而大混亂矣、

馬尼拉挾擊作戰
陸空協力猛烈攻擊

【布宜諾斯艾利斯廿七日電】稱美國東洋軍司令部公表該方面戰況如左、

日軍由仁牙因灣方面及拉蒙灣方面挾攻馬尼拉戰況頗爲有利、今馬尼拉非常吃緊、已入最後階段危期至矣、據華盛頓來電、

日軍在仁牙因灣方面及拉蒙灣方面、利用輸送船團、不斷的增添軍隊前來、而源源上陸猛向前攻、尤其在馬尼拉東南地區、戰鬪情況、更極激烈、日本航空部隊之攻擊、尤極猛烈、

又、該東洋軍司令部、似已與撈卯（達巴俄）地區連絡斷絕、該司令部代表者、廿七日有如左之言明

撈卯地區、仍無何等情報到來、連絡恐已斷絕云

日軍前進勢如潮湧
已殺到馬尼拉街道

【里斯本廿八日電】日軍由南北挾擊美菲軍、馬尼剌之危機愈趨增大、馬尼剌電稱、仁牙因灣防衛之溫來特大佐以下美菲軍部隊、不堪日軍攻擊、續向南方敗走中、日軍力追、據傳沿岸平野地帶並邦邦哥平原之馬尼拉街道如潮殺到、一方南部戰線阿提毛南地方日軍壓力增加對日軍急進擊美菲軍急派戰車、步兵救援部隊努力防戰、更日本飛行機之爆擊亦日見熾烈、廿七日爲開戰以來最激空爆、軍事施設各處生火災、呈現悽愴光景、又日本飛行機廿七日對馬尼剌市內撒佈『日本敵爲美國、並不以馬尼剌菲島市民爲敵』之傳單云、

馬尼拉勢將不保！
殘存敵部隊急逃生

【○○基地廿八日電】菲律賓之首都馬尼拉、現已危險萬分、在日本陸、海、空軍、一齊猛攻之下、勢如累卵、非常吃緊、大有朝不保夕之概、美國東洋軍事首腦等、見大勢已去、馬尼拉之失守、僅是時間問題、因之非常恐慌、狼狽已極、三十六着走爲上策、乃下令命防守菲律賓之美國空軍殘存部隊、急向荷屬南洋爪哇島及澳洲方面逃遁、並以大型輸送機三十架、聚於馬尼拉郊外收拾重要公文表冊等物、擬以該等飛機載之速逃、紛紛事逃、情極可憐、

阿衛多斯戰果

【阿衛多斯前線○○廿八日電】此次阿衛多斯作戰所得截至廿七日戰果如左

敵遺棄屍體二○○、捕虜二五、鹵獲品小槍三一○、彈藥六、二○○、一鐵兜及其他多數日方無一損害、」

敵將放棄之菲律賓首都馬尼拉華僑街風景（牛車、馬車、汽車）

兵不血刃占檳榔島
恰如克列達戰史重演

【檳榔島廿八日電】馬來第二大要塞之西岸檳榔島十九日已被日軍占領、同島之占領、實爲陸鷲部隊至妙空中攻擊之結果、以航空部隊完全制壓敵要衝恰如德軍克列達島攻略情形、日本戰史又多特異一頁、

彼等曾豪語防禦三個月北部列達州吉特拉線十二日、僅一日工夫即被蹂躪守備之印度兵第十一師團大半揭反旗投降日軍又由孫給巴達尼增援北上之印度兵二箇大隊亦於途中兵變殺戮英人指揮官、北部馬來、戰線一經混亂、檳榔嶼要塞守備之英軍、十三日晨來即大動搖十三日日本陸鷲部隊空襲時、看明守備軍動搖之兆、爾後以全力攻擊檳榔嶼敵受日本猛烈空中爆擊全軍不可收拾陷於混亂、會企圖向馬來本[illegible]、但脫出途中之輸送機關被日陸鷲捕捉遭途中之一萬噸級假裝巡洋艦一隻被爆沈、船團蒙極大損害、故敵無破壞飛行場、軍事施設等之餘裕、檳榔嶼全島於十九日歸日本上陸軍手中、

據情報稱、檳榔島失陷與吉特拉線之崩壞、均爲馬來防衛致命之傷、故英本國陸軍部已對新嘉坡軍當局大加譴責、又開戰同時、被拘禁之日本人五十三名、英軍徹退後、印度人破壞刑務所救出之、又於日軍上陸之先、掌握該島支配權、誘導進擊部隊云、

馬來聯邦九位蘇丹
全面協力日軍

【馬來貝拉克州○○廿八日電】日軍馬來攻擊之赫赫戰果、馬來民族間正醞釀一大反響、尤以全馬來聯邦九位蘇丹（國王）殆均請求對日軍全面的協力以新王國建設爲目標、各王自立陣頭、努力治安回復、經濟復興、蘇日徹底明瞭大東亞戰爭眞義、作新的開始之期已不遠矣云、

馬來諸種族 悉與日軍協力

【馬來前線廿八日電】因日軍勢如破竹之猛擊對於占領地住民、殊掀起非常之反響、於馬來諸民族間皆覺醒對東亞民族大東亞戰爭之意義、因此獲得預想外之徹底、到處馬來人印度人等、均現出與日軍協力之景象、尤其以獨立州、馬來種族傳統最强之格達州、共避難中之國王得以復歸頒佈阿羅爾斯達政府、對日軍之協力體制而邁入新的第一步云、

伊包陷落迫近 婦女全部撤退

【里斯本廿八日電】新嘉坡來電稱、該地英當局廿七日發表、因日本軍急進擊與日本飛行機之活躍、配拉克州要衝伊包危險益迫、故該地外人婦女子全部向新嘉坡撤退云、

馬來半島產錫之鑛區

香港完全入日軍掌握
舉行香港入城式

【東京廿八日電】據大本營陸海軍部發表（廿八日午後一時三十分）香港攻略之帝國陸海軍部隊因敵降服乃解除其武裝、廿六日午後六時香港全島之占領已完了云、

【香港廿八日電】英國亘百年間占據之東亞侵略基地之香港、被皇軍猛攻後、完全崩壞、日軍之香港入城式、乃於二十八日午後二時、在皇后大道由香港攻略之陸海軍部隊、盛大舉行云、

香港戰役日軍武威姿態 於攻略戰時青衣島敵前上陸之勇士

破壞英・蘇輸送船 ＝德軍發表戰況

【柏林廿八日電】德軍廿七日戰況公表

一、克里米亞海面德爆擊機及急降下爆擊機有力編隊、於克里米亞方面刻赤海峽擊沈蘇聯軍隊輸送船四隻合計七千噸更對輸送船五隻及小型船多數加以破壞予以重大損害、

一、直布羅陀方面德潛水艦於直布羅陀東方海面襲擊英護送船團、擊沈四隻合計一萬三千噸、如綜合同方面數日來之戰果、則擊沈航空母艦一隻、商船九隻合計噸數爲三萬七千噸、又大破商船二隻、

一、英海面德爆擊機廿六日夜、予大型商船以命中彈、

【又電】德軍司令部發表

一、在丹內次河灣曲部一帶、蘇聯軍出以攻勢、德軍予以莫大損害後、將其擊退、

一、東部戰線中央部、仍繼續激戰中、德軍殲滅多數蘇聯機甲部隊、

一、德空軍部隊轟炸中部並列寧格勒兩戰線之蘇聯軍陣地及鐵道施設等更對摩爾曼斯克鐵道之軍需物資輸送列車加以猛炸

一、德意軍基於豫定計畫已拋棄班加西故其後英軍未經戰鬪即占領該地

日軍威壓江南山野
殲滅第三戰區蔣軍

【上海廿八日電】日軍對敵第三戰區全面於東方五湖地帶、及西方池州彭澤南方地區、施行果敢攻擊約一週間包圍殲滅江南山野之敵第四十、第四十四、百四十七、百四十八師及挺身保安團等部主力、截至廿六日已收得如左赫赫戰果

敵遺棄屍體一、二二七捕虜六三、鹵獲品輕迫一輕機二三、小槍一八三及其他多數、

山東南部地區 共匪掃蕩戰果

【濟南廿七日電】日軍山東南部剿共作戰、自八日大東亞戰爭勃發以來、將兵意氣、更益軒昂、在寒風荒野之魯南山野、大事激烈的掃蕩戰、今仍在繼續掃蕩殘敵中、截至廿五日判明綜合戰果如左

敵遺棄屍體五二○、捕虜二四六、日軍鹵獲步槍三五四子彈五二○三、重擲機一五、迫擊砲五、山砲三○○軍服糧秣甚多

日軍進擊汨水岸

【漢口廿八日電】廿六日拂曉、奪取關王橋之日軍各部隊、逐次攻下羅水之要衝陳家橋、三口江、廿七日夕刻、突入敵後方據點長樂街（岳州南方五十公里）、掃蕩其附近一帶各部隊一齊進至汨水北岸之線矣、又、安義方面出擊部隊、截至廿七日戰果如次

△敵遺棄屍體 二○二

△被虜 七三

△日軍鹵獲品＝重輕機一七、步槍六○

高安敗敵殲滅戰

【江西○○廿八日電】日軍堀、大江、光岡、武智等諸部隊、廿七日夕刻、將奉新、高安間之米嶺之敵軍百八十三師主陣地及○○、○○、予以一舉的討滅、廿七日晨來、更冒風雹向○○方面猛追中、前在敵新編十二師根據地高安、大滄交手戰之野口田中山梨諸部隊、今更砲攻高安縣城且與北進之永松、糸日谷、楠、宮脇諸部隊互相呼應、在高安北方地區捕捉敵、目下由以包圍殲滅戰中、

日滿華三國團結發揮東亞共榮圈之威力

一日喪失一隻艦艇 歐洲方面英方大損害

【柏林廿八日電】英海軍於馬來海戰喪失威爾斯號羅巴爾斯號兩艦及多數大小艦艇、如加大西洋、地中海方面德海空軍所予之損害、十二月可謂英海軍不吉之月、德消息通間均大事譏諷、即德海空軍所予損害、截至十二日英海軍已失十九隻軍艦、其後地中海德潛水艦爆擊機達共猛威擊沈巡洋艦二隻以上、驅逐艦一隻最新型航空母艦一隻截止廿七日之損害、竟達廿七隻、故英國已爲一日一隻之損害、又戰艦航空母艦之建造需長年月、故不容易補充、總之英國十二月、所蒙損害實屬莫大云、

泰於我國設公使館 初任公使業已內定

因締結日泰攻守同盟、而明確表明協力大東亞新秩序建設決意之泰國政府繼於二十四日發表預備開設駐滿泰國公使館之意旨、同時擬任現駐日大使館附武官盧安維約夫上校爲駐滿專任公使、關於此事、對於前者張總理對泰國首相皮木氏拍發此次日泰攻守同盟締結之祝電、廿五日泰國有感謝答電、於廿七日寄與張國務總理該答電、正式述明欲新設駐滿泰國公使館、即於新京設置泰國公使館目下在準備中、因此泰國駐滿公使館之設置、業經決定、滿洲國對表明對大東亞新秩序建設共同目的達成不退轉決意之泰國、目下欣然進行設置駐泰滿洲國公使館之準備、而滿泰兩國間公使相互交換、爲日亦近矣、

強化治鄉運動 ＝華北設治鄉總本部＝

【北京二十八日電】自大東亞戰爭開始後華北爲東亞共榮圈建設一翼之華北之地位愈益重大茲爲期完成其兵站基礎對華北剿共清安強化運動殊有促其完璧之必要華北政務委員會當局以二十五日告終之第三次治鄉運動爲契機二十七日更於政務委員會內特別設置治鄉總本部、並於各省市公署內分別設置支部而積極確立恒久治安強化活動之體勢關于該具體方針將以委員會令公佈

德土通商協定

【安[illegible]拉廿八日電】本年十月九日發表之德土通商協定、其後又經德土兩國代表、再三協議其細目、今双方已完全妥協、該協定乃告成立、即至一九四三年四月、該協定滿期以前、全以今年十月輸出品之價格爲準、互通貿易、又土耳其在該協定成立之同時、已以土耳其之現在緊急必要物資清單、交與德方代表矣云、

美艦隊司令官 已到達檀香山

【里斯本二十八日電】檀香山電稱繼夏威夷海戰敗將金梅爾提督之後而就任之新美太平洋艦隊司令長官尼米特、二十七日抵檀香山任地矣云、

英軍新司令官 已行抵新嘉坡

【里斯本廿八日電】英國政府、前去馬來收將包邦而提陞巴那爾中將繼包之後任、爲東洋軍司令官、茲據倫敦電稱、該巴那爾新司令官、已於廿七日到抵新嘉坡、接印視事、英國陸軍部、本日已發表其事云、

英蘇軍事會議 双方完全諒解

【斯德哥爾摩廿八日電】倫敦電稱莫斯科舉行中之英蘇軍事會談已達完全諒解之境、由此新的立場、對德戰遂行上必要之協同作戰計畫、細目似已決定但詳細、尚未判明云、

巴西對日移民 否認緊急措置

【里約熱內盧廿八日電】歐里維拉、巴西移民評議會議長廿六日與新聞記者會見時、言明如左、巴西政府不但未對日本人移民執行何等緊急措置、且亦無其必要云、

印度兵投降日軍

【吉德州○○廿八日電】挨羅斯達南方五十公里某地、戰前爲敵之第一線防衛軍基地當時印度軍二個大隊、不肯先發於澳洲軍不得已遂以澳洲軍爲中心共同移動、突如印度兵對澳洲兵及英人部隊之一個隊加以攻擊、至該隊陷於混亂當擊斃指揮中之英人將校十二名、而投降日本軍、如斯○○河以北敵英人將校、悉皆退却或被殺害云、

美英軍事合作 豫備協定會談

【里斯本廿八日電】華盛頓來電稱、關於美英協同作戰之華盛頓會談、自廿三日蔡奇爾、英首相到來美英首腦部間即連日舉開消息家推測、廣汎軍事合作之豫備的協定或已成立又羅斯福於美英會談之外又與加拿大、澳洲、荷蘭、蘇聯、重慶側代表作個別的會談、恐廿七日起、此等主要聯合國代表者參加之圓卓會議將舉開此圓卓會議將協議美英兩國間已作成之共同作戰計畫云

貝拉克治安回復

【馬來貝拉克州○○廿八日電】日軍廿三日占領之貝拉克○○、治安亦告回復、住民陸續復歸中英軍約五千於十七日拋棄該地而退未及逃避被附近住民殺戮之英人屍體、到處均是現日軍陸續開入該地住民等到處表示歡迎之意云

滿洲電信電話株式會社 社職員錬成所招生

一、募集人員＝放送技術第二科學生 約三○名

二、養成處所＝期間及內容 錬成所養成六箇月卒業後由康德九年四月起在職員錬成所養成所、使其從事關於無線電收音機之技術工作

三、應募資格＝算年二十歲以下之滿人男子而由國民高等學校卒業者或有同等程度者且通曉日語者

四、應募手續＝志願者須將入所志願書學業成績證明書及像片於康德九年一月二十日以前寄至或郵送於新京特別市北大街電電職員錬成所

五、詳細情形可向電電職員錬成所（大連市桔梗町）電電大連社員養成所（旅順市富士町）各地電電管理局電報局電話局放送局無線電營業所索取募集案內一閱便知

滿洲電信電話株式會社

高宏亮喪失土地執照聲明作廢

左開土地執照一張於民國廿年因匪患喪失除呈請長春縣轉請補發新照外特此聲明作廢計開權利人高宏亮於民國十二年八月廿九日領清字執照第七四八六號坐落三崗村桑家窩堡恒裕鄉十一甲二牌納租地壹晌○七分原額地壹晌○七分原扣地九畝三分四至均至本姓

萬元號遷移聲明

敬啓者敝號自今春成立以來多蒙諸相契指導援助有以育成致共營業狀況稍見進步因舊址不敷佔用乃覓妥（城內南大街）市房一所、刻已遷移就緒整理一新定於康德九年一月一日正式開幕惟處此非常時局下本自肅節約之精神不再舉行開幕典禮凡我契友婉言謝絕祝賀謹此聲明尚望原宥

新京 萬元號拜啓

新年臨時休業啓事

光陰如駛歲云暮矣一年來辱蒙各方惠顧與指導得使敝店等於統制經濟下竭盡協力之責衷心不勝感謝茲者爲進一步順應政府消費節約之國策共同議定於新年元旦（康德九年一月一日）臨時休業一日今後尙祈各方倍加愛護無任欣盼此啓

新京特別市大馬路 泰發合百貨店 振興合百貨店 同啓

尋找遺失物

一、品類 書類入赤色皮手提鞄（半舊品於內容品上有相浦定市之記名）

一、寸法 縱八寸五分橫一尺二寸

一、日時 十二月二十五日午後六時三十分前後

一、場所 吉野町金泰前附近馬車上

右物品有向左記告知者對其贈呈相當之謝禮

姓名在社

求職捷徑 電療師養成

一、短期卒業 通信教授 無試驗開業

一、男女兼收二十歲以上者

一、詳章函索即寄付郵票四分 郵至新京中央郵局私書函第九十四號

東京電氣療術研究所申込所

張恨水不朽作

故事●哀惋動人

描寫●入微入神

文字●細膩穩練

結局●出人意料

夜 深沉 三集

懸賞徵答明年一月新聞發表

出版了

▼全部三冊每冊定價一元五角▲

▼由本社直接函購免郵費▲

張恨水著 蝶夢飄零 全二冊每冊一元 出版了

新京市西長春大街九ノ二 文化社出版部

映演大東亞戰爭新聞影片
市民爭相往觀皇軍偉績
公會堂前車水馬龍戶限爲穿

本報後援

自太平洋上展開火焰後友軍舉全力克制美英、樹立空前光輝戰果、本報站在報道的立場、爲使國都市民對此次大東亞戰爭以深刻的認識、與關係方面磋商、於廿八日、在紀念公會堂、由本報的後援、舉行大東亞戰爭新聞片的放映、消息一出、普遍全京、一般關於民族解放戰爭者、均注目期待、所以放映的廿八日、未至定刻前往觀覽者、非常踴躍、都以先覩爲快、每場約四十分鐘而未得入場者排列成行、不顧寒威、宛如一字長蛇陣、直排到日本橋、這樣的熱烈、很能證明國民對大東亞戰之關心不過新聞片解說、乃是日語版引爲遺憾、雖是如此、但日軍之武勇、均能看得清晰、莫不驚嘆與歡躍云

（照片＝觀衆擁擠之情景）

日滿華三首腦 新年交驩放送

電電放送部已編成元旦後三日間之特輯節目、以期全國民慶祝興亞新春、元旦午前六時、首由伊勢神宮中繼國威宣揚戰捷祈願祭之實況此外△六時半御製謹誦（東京）、△七時半廣瀨電電總裁之年頭致詞、△八時鄕組拜賀時間（以上新京）行全國民一齊拜年、午後放送俚謠、謠曲、講談等、夜六時半建國十周年慶祝歡談會（新京）後、七時半舉行日滿華交驩放送、由東條首相、張國務總理、汪國民政府首席各於滿日華三國首都作年頭之詞云、

婦女時局座談會（四）

司會：其次我們要對於家庭方面的協力戰爭問題討論一下、譬如本身是做教員的、共在家庭方面應該怎樣協力戰爭、又如本身是事務員、共在家庭中應該怎樣、這些都是我們所願知道的事、

最淺鮮的例子、如家庭中的用度節約、燒煤的節省、用品的緊縮、我們如何方設去完成這些目的、便算盡到自己的任務、所以此種對物資的節約、不要認爲是對自己的、乃是對戰時後方之資源的間接的保護、如果認清這一點、我想對家庭方面協力戰爭之道當然是有其共通性的、所以現在要求諸位說一說家庭方面協力的事實先請朱先生……

朱：家庭婦女當時不要忘記勤儉二字、勤當然是勤於勞動、儉就是節約、節約對於槍後物資的保全、非常重要、例如一場很重要的戰爭、必須以最後的勝利爲目標、所以我們知道惟有後方物資充足的國家、才能獲得最後勝利、

由這一點我又想起家庭間的許多問題、第一我們不要存貨、因爲統制經濟在戰時是最合理的我們如果都爭先恐後地存貨很易於影響到後方物資的恐慌、所以、家庭間如果都想存貨、無異於不協力戰爭、因爲這種關係、我覺得各人的家庭都要檢束自戒、不要盲目地存積東西、結果凡是物資都能去節約、國家雖邁入長期戰、也能運行圓滑的、

弓：朱先生說的很對、槍後的職業婦女、如果能奉公、提高能率國家的總能率、必能充分高揚、再進而各家庭婦女能勤儉實在是節約運動的良好傀範、繼續請董先生說一點關於節約的意見

董：非常時下、婦女最切要的就是避免奢華、所以想協力國家的槍後體制、首先婦女們應該戒除奢華、然後對勞動再以獻身的心理、切實去工作才行、

左：此次大東亞戰爭是決定我們運命的戰爭、總而言之、婦女應該各盡共事、發揮其所長、我們婦女都能盡職去勤勞對於國力的昂揚、是有相當補益的、

司會：現時下如儲金等、不也是很好的辦法嗎、

吳：對了、國民當此重大的時局下、必須有一種認識時局的心理、因爲國民如果能自動的認識時局、對於國家的諸般國策、也自然能體察明瞭、所以國家如果提倡一種行事或是運動、人們一定風起雲湧、爭相奉行、就拿儲蓄一項來說、我想應該努力促進儲蓄的意義、然後讓他自動的去儲金、當我國的現實情形下、這實在是很好的辦法、

司會：諸位對於家庭中的副業以爲怎樣？

陸：家庭中、如養雞養蜂等、都是補助生產的良好辦法、既能幫助家計的維持、又可間接增加國家的生產、

不過在城市的女子往往不能這樣辦、但是如女子學習洋裁、到洋裁學校去練習裁縫的技術都是開拓副業的良好方法、

集貨配給已收佳績
今後更當力求圓滑
興農部參事官 王純古

自從大東亞戰爭開始以來、我國朝野、基於滿日一體不可分關係、爲感激皇軍的武勇、盡槍後的熱誠、除踴躍獻金以外、各方面發表覺悟的談話、二十八日興農部參事官王純古氏發表興農政策與聖戰但前次所刊登之照片乃係錯誤、故再將王氏談述關於集貨配給的問題、誌之如下、

△關於集貨配給

關於農產物之集貨配給自康德六年開始統制以來、本年爲第二年度、政府除已整備強化諸般之法規外、依中央地方官民一致之協力、並因一般民衆、對於統制已漸習慣、故已得到相當之效果、即主要糧穀小麥、水稻米、大豆等、已達預想以上之成績、故不獨國內民食、已確保無虞、即對日本及華北之輸出、大致已獲得所期之成績矣、查關於本年秋季之新穀對策、政府對於改善方策、曾在三研討、其結果特以先錢制度爲根幹、期計集貨對策之萬全、對於先錢制度、地方官民頗能理解協力、則其契約量業達所期之目的、關於集貨、亦必能得到極好之成果、查農產物統制開始以來、已至第三年度、由此成績觀之、可謂已漸上軌道矣、此次大東亞戰爭勃發東亞食糧基地之我滿洲國、使命更加重大、鑑於此項事實、關於農產統制、更應前進一步、期運營之適正、以努力確保國內民食、而安定民心、並對於盟邦輸出數量之增加尤應竭盡最善努力而期其萬無遺憾至於本年度以後之方策、即應於第二次農產開發計畫、關於集貨配給仍以先錢制度爲中樞並擬加更進一步之創意及改善焉（照片王純古）

本報主辦
大東亞戰爭漫畫展
昨已開幕觀衆踴躍

本報爲喚起槍後國民對大東亞戰爭具有深刻認識、及徹底了解打倒美英惡魔之意義、特於昨廿八日假新京大馬路振興合百貨店、舉開大東亞戰爭漫畫展覽會、所陳列之漫畫、除在本報發表者外、尙有斯界妙手揮毫多種、當昨日開展後、各界士媛藉星期之日均踴躍前往參觀、會場頗形擁擠、足見國都市民對大東亞戰關心之熱烈、此展覽會至卅一日止、希望一般市民撥冗往觀、勿失良機爲幸云（照片會場觀衆踴躍之情形）

國都建設局解散式

達成國都新京建設發展重大使命之國都建設局、亘過去十年之業績、造成光輝之記錄、今以建國十周年元旦爲期、被新京特別市公署接收、由廿七日午前十一時、假市講堂、大迫、重住正副兩局長、及金市長以下國建三百名參集下、舉行解散式、遂拜帝宮、宮城、齊唱日滿兩國歌、三呼萬歲而閉會云、

「百尺竿頭再求前進 克服時艱完成重任」
金市長於舉行年末封印式時激勵全員

流光似箭、日月如梭、世界史上、不平凡之康德八年、已告結束、大東亞共榮圈建設上期待之康德九年、行將來臨、新京特別市公署、於廿七日午後一時、於第一大會議室、舉行年末封印式典、金市長對全體五百餘名職員、作如左之激勵訓詞、

回顧本年於內外多事之中、國民精神愈益昂揚、舉國民之總力開發產業勞力增產、由物心雙方積極完成高度國防國家建設、更以日滿華三國之共同連繫、邁進於東亞新秩序建設之基礎階段、國勢之進展、國運之隆昌、有今日光輝燦爛之實績、實賴我盟邦之提携援助所致、飲水思源誠由衷心銘刻而感懷不已也、我新京市公署乃地方中心機關而本市之官吏居於市民領導地位、當此時也、對於過去一切之行政及建設亟應回顧反省、自肅自戒、克服時艱以完成前進、百尺竿頭再求吾人之天賦重責、方不負國家所期、盟邦大日本帝國爲期全東亞民族之解放、毅然興起宣戰與美英開戰以來、節節勝利、已收赫赫戰果、以盟邦之正義與實力、擊彼暴戾、確信其必操勝算也、我滿洲國與盟邦日本原爲一體不可分之關係、盟邦之戰即我國之戰、盟邦之仇即我國之仇、應於共同防衛同一陣營之下、舉國力以協助盟邦之聖戰、共同建設東亞永久之和平、造成世界人類之福祉、是爲吾人應有覺悟而不容自逸也、今當歲末之際略述數言、願與同仁等共勉焉

戰時小報

美國新太平洋艦隊司令長官尼某、前日已抵檀香山到任、英國新東洋軍司令官巴某、亦在二十七日、抵新嘉坡到任了、他們慘敗之餘、受有何等秘策、敢來再度現醜呢在日軍的包圍圈內縱然帶來若干那樣劣勢的海軍、又能如何、結果仍然是跑不了重踏覆轍再演其爲前任者之醜劇而已

× × ×

菲律賓首都馬尼拉、危在旦夕、陷落在即、美國東洋軍首腦、見勢不好、保命要緊、三十六着 走爲上策、跑吧、準備飛機、頻發逃令、可能的話、率領軍兵、一齊逃走、不然的話、隻身速逃、善講逃避戰法、實是美國大將的特長、以往屢次聲明、保護菲島民嗚呼、別誑人了、眞把菲島人民坑苦了、

× × ×

重慶政權的新外交部長宋子文、將赴華盛頓、出席反樞軸國家聯合軍事會議、

老宋此去、是要求美英加強救援重慶政權呢或是美英、因爲瀕於危亡、反求重慶政權援救美英呢、無論如何、反樞軸陣營亦難挽頹勢、怎麼會議也無好了、

× × ×

英國首相蔡奇爾、擬在華盛頓會議完畢、再赴加拿大去一趟、幹什麼去呢逃逃加拿大、看看異地風景也是很有趣的事兒、只要三寸氣在、●何不及時行樂呢、

× × ×

馬來、菲島、荷印、印度等地住民、目睹或耳聞日軍連連大捷、擊退長期搾取壓迫彼等的奸英惡美不止、

有的說、泰國皮本首相向蔣介石說

『我們全是亞細亞民族所以請你（指蔣）速與日本提携、大家齊心戮力、完成東亞聖業』但不知蔣介石心意如何、

× × ×

澳洲首相甘勤發表聲明質問英美政府、敗戰責任現在他們的聯合交戰體制、還未商量妥當、而今已有互相責難之事情生出內訌已起、是什麼現相、

老獪英國乃鴉片罪魁
香港陷落毒根永絕
─禁煙總局徐囑託談話

荼毒東亞民族、亘數百年之老獪英國、依香港爲共根據地、作無法無天無道德之敵人事業、每年印度經香港輸入大量驚人之鴉片毒物、以酖殺東亞民族、該項殘酷政治工作之淵藪、日前已正式爲友軍佔領、接得此報後、國都人氏、莫不爲之歡欣雀躍、中心大快、就中禁煙總局徐柏春囑託、於國都萬衆謳歌鼓舞之戰捷慶祝中、特發表香港陷落、與禁煙國策連繫關係之重要談話茲節錄其要旨於次

老獪英國、以鴉片侵略中國的香港、於日昨已爲友邦皇軍所佔領、消息傳來、人心大快、從此毒根斷絕、東亞蔚起指日可待、溯自英國創立東印度公司以來、印依該公司、向中國源源輸入鴉片、而竟強擅專賣權、而後鴉片的毒害便如病菌洪水、蔓延滿京、因而我們追溯鴉片毒害的原始不能不以英國爲罪魁禍首、東亞民族自從遭受了英國的鴉片禍侵略以後、東亞民族不知給他毒死了多少、以至於世道人心、文化經濟、政治、社會不知給他破壞多少、所以老獪英國的鴉片毒禍、眞是盡人間慘毒的文字不足以形容他罪惡的萬一

鴉片的根據地、香港陷落了、也就是消滅了百餘年來荼害東亞民族的罪魁、這眞是剷除了鴉片的根據地、也就是復興東亞民族的先兆、同時更希望連續肅清東亞各地的鴉片煙禍、以達成東亞共存共榮之幸福目的、現在我滿洲政府、無論如何、亦必要徹底禁絕煙禍、所以希望全國民衆、於此香港陷落、毒巢搗毀之際痛下決心、一致覺醒、實行禁絕毒物、這才是救國救種的重要任務云

東亞復現光明
協和會王指導部長談

香港陷落爲解放亞細亞之黎明曙光、亦可謂爲全亞細亞民族思想轉換之暗示、關此協和會王指導部長談話如左、以期促進我國民來一致奮起、

因此次香港陷落、依存歐美之思想、諒必徹底覆滅、同時並可促進蔣政權之反省、至於滿系一部認識不足者、此後亦必絕對信任日軍而深表感謝、今後自能充分發揮個人能力、一致團結、俾聖戰早日成功、美英勢力迅速覆滅由於此次聖戰、日本之偉大實力、刻深印於吾等腦海聖戰目的、遂步達成永久樂土即日實現吾等對日軍深甚信任並感謝在最近之將來、可覩全亞民族之昇平氣象云、（照片＝王指導部長）

吉林分會職員發起獻金運動

和順區吉林分會、分會長以下副分會長班長、書記等、爲表示國民槍後之赤誠、一致發起國防獻金運動預定共計獻金百二十元、日內即正式呈獻軍當局、該分會職員此種義舉實可欽佩、堪爲其他分會之表率云、

國都影戲院新設映畫機

國都影戲院最近由德國購到新式映畫機兩台、已按裝完畢、試驗結果、發音特別清晰、光線亦格外充足云、

均甚感激我當局厚遇
在哈市寄押中之敵性外人
與關東軍記者團一問一答

【哈爾濱電】哈爾濱警察當局、十一日接到中央抑留在哈敵國有害分子及在軍籍者之命令、十二日接圖索鑛、立將美人五名、英人十二名、荷蘭人二名和押於市內南崗區龍江街二九號安息日教會內、十六日又由新京送到路透新京支局長巴洛、由吉林送到四名、十八日又送到哥斯達里加人一名、均寄押哈爾濱該所中、結局被抑留人計達廿五名、其中含四名女性（美一名、英三名）此等敵國人之抑留生活與以前相同、飲食每日三回、相當豐美、許可於一定時間作室內散步或鑑球競技、彼等所看新聞有英文滿報等三種、無線電因彼等不甚希望、故未裝設、目下正準備洗澡設備在哈記者團乘新京關東軍記者團來哈之機、廿七日午後四時半、於右教會內禮拜堂、會見彼等、約二小時、經關東軍報道部齋藤少佐之指導、行左記一問一答、彼等均感謝當局厚遇、

△齋藤少佐　日滿有力新聞均擬將諸位消息通知母國或家人、故有此次談話、希無忌憚陳述意見或希望、

△巴洛（英人）　當局待遇良好、非常感激、希望能自由在屋外散步或洗澡、又自宅之書希望許可拿來、

△齋藤少佐　當局極力欲副諸位希望請安心、東亞大戰爭已勃發、君等對此有何率直意見

均不答……齋藤少佐又問仍不答、再問戰爭勃發責任者爲誰、皆俯首沈默、

△記者側　此次戰爭之原因爲何、責任者爲誰、

△巴洛　甚覺遺憾、因個人無陳述意見之自由、希諒之、

△宣教師（亞爾美尼亞人）　戰爭勃發非常不幸、祈早日恢復平和

△建築技師（英人）　希望恢復平和、與諸位重叙友情

△福特夫人（英人）　余生活[illegible]洲[illegible]三年渡安樂之[illegible]此次東亞戰爭勃發、[illegible]遺憾、新平和之[illegible]

△記者[illegible]滿洲國建國係對英美金[illegible]主義之砲聲、君[illegible]數年於滿洲國安居樂業、有向母國改善認識之努力否、

△福特夫人　對滿洲國驚異的躍進、唯有瞠目而已、諸位作何感想、

△大倉保險社員（英人）　私係廿二年之在滿者、歷來即服務於日本會社與日滿人協力、戰爭勃發洵屬遺憾、擬平和回復後仍留本地與日滿人重叙友情、

△齋藤少佐　對母國會努力改善認識否、

△同人　會直接對母國婦人告知滿洲國實況、並會再三進言於在哈英總領事[illegible]問香港陷落事實知否、均首肯、

△齋藤少佐　日軍發勸告揚克香港總督平和開城、諸位知此事實否

對此問皆答知道、

△齋藤少佐　達巴俄日本人千二百名押於監獄、民大諾日本人多數被美國兵虐殺、諸位有何感想、

對此皆答不知、於是齋藤少佐詳述戰爭經緯、日軍戰果、並今後決意、然後問有無經日滿新聞通信向母國傳達之事、其中一人答一個人的即通信、想亦無何用途』

△記者團　戰爭勢將長期化、諸位感想如何、

△保險業者（英人）　爲以個人的立場言、長期化實太苦痛、但戰爭結局將由食糧資源豐富之國勝利、

△記者團立問『將爲何國』彼答『不能言明』

△齋藤少佐　吾等親愛的巴洛君、請求最後意見

△巴洛　余即如何述說、羅斯福大總統和蔡奇爾也不能採納、故由個人的立場、不能回答遺憾之至祈諒之、

△齋藤少佐　如斯抑留者間一問一答終了、最後齋藤少佐以溫和口吻說『酷寒之際祈注意健康』男女均一齊立起拍手表感謝之意云、（照片與記者團問答時之情形）

個人書畫展覽會

我東亞之高尙藝術、以書畫爲最、建國以來、政府當局努力倡導、每年舉開國展及個人展一次、但地方小範圍的展覽會則頗少、本市各書畫家常舍鮮先生茲爲推進一般國民研究藝術之興趣、特偕同有志畫家、廖緒實、廖季滿二君定於新正一、二、三日間、在三馬路吉林書店樓上、舉開個人書畫展覽會、已得優秀作品六十餘件、歡迎一般市民隨意往觀云、

求子有方
還春有術

這都是科學的萬能
可就把還青春不再來的學說給打倒了

看這雄雞雄馬剔去了他的睪丸其生殖機能立刻消失雄雞的冠亦即萎縮牝的馬把那雄威頓減這就是

剔去了他的生殖線、減消了他的生殖活爾蒙

凱輯氏補腎良藥勃而興內含有多量生殖活爾蒙所以才能調正強化人的生殖機能增加了男性的活爾蒙

勃而興
有意想不到的　卻病這樣快　是活爾蒙的効力
有意想不到的　頹唐能遺少　是活爾蒙的効力
有意想不到的　服後能立子　是活爾蒙的効力
有意想不到的　性交生快感　是活爾蒙的効力

補腎聖藥　勃而興

功用：補腎壯陽　添精益髓　發育生殖　鞏固機能

主治：少年早婚　房勞過度　滑精早洩　陽萎不舉

凡由破身太早　手淫爲害　以致滑精遺精　精冷精清　子嗣缺乏　交換之味　性慾苦悶　生趣索然　腰酸背痛　四肢乏力等症　可急服勃而興藥片立能恢復健康　誠爲補腎第一仙丹也

◎價目每瓶大洋一元六角

國內外各藥房均有分銷

總發行　吉林省河南大街　濱江道外五道街　黑龍江省南大街　泰華西藥商行

地方通訊

克服難局達成聖戰 滿日官民戮力同心
＝山菅省次長會議歸來談

【齊齊哈爾】出席此次臨時全國省次長會議之山菅龍江省次長、業於本月十八日午後零時廿五分搭乘飛機而返省、該氏對於此次會議之經緯、並本省官民今後應實踐的急務、發表如左堅固決意的談話、

此次之臨時各省次長會議、卒在異常緊張裡而告終、當時對我等予以深甚銘感、尤其總務長官之訓示要旨、即謂此大東亞戰爭、乃企圖由美英多年之侵略的桎梏毒手中、解放東亞諸民族、謀眞正之繁榮及興隆、並確立所謂大東亞共榮圈、誠可謂爲正義之戰爭也、故爲期將此戰爭之眞實意義、使令民衆徹底認識之同時、更須使令民衆應該覺悟、此次之戰爭、預想必演成長期持久戰之情勢也、所以無此大東亞戰爭之際、我滿洲國究竟如何處置之當然職域奉公之途上邁進、當論官公吏等、必須努力向須在物心兩方面、實行全面的協力日本帝國戰爭之遂行也、因此則左記各項最爲重要、

一、農產物固不足論、即鐵、石炭、及其他戰力增強上所必要之物資、必須實行大增產、尤其關於農產物、依照既定方針、爲期蒐貨之完璧、其在契約中者、固勿待言、即在契約外者、亦應對蒐貨工作上、傾注最大的努力、是所至要、

二、再其次最爲必要者、即關於消費物資及建設資材等之對日期待物資應盡可能的縮成最小限度、而對此方面之日本負擔、亦必須極力低減之、因此則消費之節約合理化、配給統制之強化、廢品之回收物資之愛護等、極爲必要、此等事項、不能不以此爲制度而確立之、而日常接近之事項、首先必須由家庭生活着手、然後實踐之、又、依照地方產業振興、則生必物資等之自給自足、亦必須急速實行之、再者關於惡性膨脹對策之儲蓄及其他等而所發生之購買力之吸收、更必須特別注意除此之外、則大東亞戰勃發後之金融狀態極其平穩、而滿洲國內之儲蓄額、最近頓呈激增、當然此係關於儲金之返還等、堅持不加以何等制限之方針、

三、滿洲國之北邊愈趨鞏固、無論發生何事態、則必須對日本之戰爭遂行、亦應實行最大援助、因此則民衆之負担、或一時的多少增加、亦未可知、同時在吾等之前途上、或能現一大光明也、國內官民一體保持明朗的精神、突破現下之時局、到達光明之彼岸、如斯愈將有堅固之覺悟、

四、其次則長官關於官吏之心理、大行強調吏道之刷新昂揚、而現下之官吏地位、極其重要、必須以民衆之指導者、常作率先之模範、尤其日系官吏、更應堅固奉公之誠、盡捧職務、謹愼公私生活、同時更應不斷之努力、又、規律之遵守、綱紀之肅正、尤其中央地方之一體化地方實情之迅速報告、與協和會國防婦人會及特殊會社方面之緊密連絡、深加留意、務盡官吏之本分、以期毫無遺憾也、

正確戰捷報道 省協發行時局旬刊

【齊齊哈爾】自東亞戰火燃發之後、協和會龍江省本部當局、即加緊各種工作、不遺餘力、同時爲使管下各會員、徹底明瞭此次大東亞戰爭之意義起見、除令各縣本部、將最近黑龍江民報所刊出之『大東亞時局特輯』張貼於辦公室內之外、更決定由本月廿日起、由省本部創行『時局旬刊』頒發與各縣本部以便傳佈於民間、使有目共覩、至於該刊物之內容係以戰捷消息爲主體同時並揷入『戰略地圖』譬如占領地、爆炸地等、均有詳細的標識、如斯可將友邦日本每日戰捷的消息、(如上陸地點、爆炸基地等等)詳細宣布於各地、而俾、報道正確以免被敵性謀略所惑云、

完遂決戰態勢 強化弘報宣傳陣容

【訥河】以大東亞戰爭勃發爲契機而積極活躍之本縣弘報股當局、最近爲期宣傳戰線強化、特網羅各機關弘報責任者、以結成弘報本部而以縣長谷川庶務科長爲中心、縱橫機動、茲其人事陣容充實如下

一、訥河縣弘報本部、本部長崔培基縣長、副本部長關本忠雄副縣長、其下設弘報責任者爲長谷川庶務科長、依次分爲情報主務者、(安桂特務股長)弘報主務者、(鹽飼谷弘報股長)而指揮各街村爲情報蒐集、及弘報宣傳、以完成機動之網的組織、至其以弘報責任者爲樞軸而發爲橫的活動者、有縣署各科長之情報蒐集提供、與弘報宣傳資料之提供者此外尙在各機關之弘報責任者、亦有情報宣傳之兩大使命而與弘報責任者之緊密提携者也、如斯縣宣傳鬪士之步調整齊、實足爲決戰體制之偉容增彩云、

賀年片交換會

【錦州】錦州市公署爲勵行虛禮廢止及促起新年互拜之興趣乃特主催、賀年交換大會定於元旦日、下午零時卅分起、假市內滿洲飯店舉行、現正通知全市商民等至期參加、惟須交會費、每人一元云、

熱意支援皇軍 商民紛紛獻金

【齊齊哈爾】當友邦日本與美英開戰之同時、本市商民、激於義憤、不惟心的支援、熱烈已極、捷於極點、即物的支援、亦不落人後、感激皇軍而自動献金者、層出迭見、業已屢誌本紙、日昨復有市內巨商洪昌盛以下十八家、慷慨對皇軍献納慰問金一萬二千七百元、堪謂極盡支援之熱意、爰將各商献納金額分別記左

△一、○○○元洪昌盛△一、○○○元公和厚△一、○○○元義利永△一、○○○元義信昌△一、○○○元聚源永△八○○元建本商店△八○○元瑞林祥△八○○元德發祥△八○○元德長茂△五○○元大來公△五○○元鼎恒升△五○○元義增永△四○○元義和隆△四○○元蚨臨號△四○○元大德仁△四○○元益豐源△四○○元永豐商店

發揮槍後熱誠 高李兩紳献金

【蓋平】自日美戰爭勃發以來、各地民氣昂騰、爲期打倒美英完成東亞聖戰、是以紛紛發起献金、以表槍後之熱誠、與友邦之共同努力、本邑仕紳高學本及李甲三氏、以素日節約所得之資各提出國幣三百元、於二十日、逕交協和會本部、充作國防献金、其愛國之心、於茲可見、殊令人欽佩云、

省長名義表彰之 經濟統制功勞者

【齊齊哈爾】當茲經濟統制活躍之下、本省方面、得管內各市縣商工界多大之協力、始克達成使命、徹底實施、省商工公會當局、以彼等協力之各商工界、對於斯界、殊有顯著之貢獻、功績良多、茲爲鼓舞其意氣並獎勵其將來起見、擬將依其功績而表彰之、是以前曾將此意圖向省方請求、業蒙贊同、目下即將以省長之名義、而分別予以表彰之、計此次受表彰者、本市方面、滿系張競滿以下十一名、日系川村登茂之助以下十三名、各縣方面、滿系齊稚南以下卅一名云、

勞工興國會 舉行結成式

【蓋平】勇士戰爭於前、勞工開發於後、大東亞共榮、方能滿進建設之途、況工業發展、爲立國之基礎、當局有鑒及此、近年對於勞工、極力提倡、縣方已有勞務科之設、又於二十日在縣署禮堂、舉行勞工興國會、結成式典、除各機關出席之外、街內各工業代表、亦均參加、今後工業之發展、必有一番躍進云

擊滅英美祈禱戰勝 宗教團體遊行大會

【蓋平】在此大東亞戰爭方酣之際、盟邦皇軍、所向無敵、戰領登陸、捷音頻傳、各宗教民族、均鼓舞欣喜、佛教會長金冠英氏主催、舉行僧道祈禱戰勝大會、於廿四日、在興隆寺院內、由縣長躬自出席、以及各街村長參加之下、盛大舉行、致辭開會、捧讀詔書訓辭、繼則街巷遊行、至驛前神社祈禱誦經、並各献國防金一百元、而基督教會亦行參加云、

漢醫講習終了 成績優良

【訥河】力謀保健使命遂成、而以素質向上爲發足基點、以積極活動之訥河縣漢醫學研究會、曩者鑑於驅戰體制確立、國民之健康愈益增加其重要性也、故會期使中西醫療術與中西之藥劑、有取長補短、而以合璧之研究價值、而召集漢醫業者三十餘名、借道德會講演堂、延聘醫藥界權威者數名、以舉開醫藥講習大會、現此漢醫講習、已於月中、日滿終了、因而於二十日午前十時、在講習會原址、函邀縣保健股長、商工公會獎主事、安鄉政局長、協和會訥河街分會妻主任、以及其他各機關代表與本報記者等之十數人而隆重執行講習修了式、來賓致祝詞外、並於信德源開以歡宴、賓主頌禱、齊舉杯爲祝、而因此講習之漢醫素質向上、則保健政策遂行、亦示以躍步眞姿云

慰問前線戰士 紳商發起募集献金

【蓋平】大東亞戰爭蹶起、前線諸勇士、槍林彈雨、千辛萬苦犧牲一切、努力奮鬥、爲我黃族民衆造幸福、此德此情、感何可言、日昨本日紳商、如閔街長侯商工會長、以及地方有力者、聯袂奮起、舉辦擴大募集慰問金、想現在處於非常時局之下、希國人應有深甚之覺悟、感荷前線戰士之殊勳、甚願傾囊醵金、以盡槍後之赤誠云、

市教育總會 議決多項事務

【齊齊哈爾】關於本年度之教育總會、茲經市教育當局主催之下、業於本月廿一日午前十時(亘一日間)假師道學校舉開、其協議及懇談各項如左(括弧內爲提出者)

△協議事項

一、時局認識之滲透講演(私立龍江國優校)二、女學生制服配給希望之件(市立北關國優校)三、國語研究獎勵之件(同前)四、視察旅行希望之件(市立壽光國優校)五、會員聯歡會運動會開催之件(同前)六、教育會館建築之件(市立廣來國民校)七、教育會基金之件(市立先農國優校)八、學校林候補地選定之件(同前)九、日滿兩國教職員連絡機關設置之件(同前)

△懇談事項

一、教科書部數調查及其代金納入之件
一、會員調查報告關係之件
一、會費及建國教育代金徵收關係之件
一、教育會特別會員募集之件
一、教科書(古本)學校長綜管之件
一、興亞奉公日行事徹底之件
一、每月八日時局關係詔書奉讀之件

爲謀報道指導確實 開滿系記者懇談會

【齊齊哈爾】當茲時局緊迫而達成新聞報國之重大使命云力謀策應之協和會龍江省本部當局、鑑於滿系報道責任者、實乃指導輿論之中樞、爲謀報道指導適確而使滿系官民、徹底明瞭此次聖戰之重大意義起見、乃於月之廿一日午後三時在該本部會議室、召開市內滿系新聞記者懇談會、藉使記者認淸個自之立場以期指導民衆之思想歸一

粥鍋提前開辦 貧黎枵腹無憂

【蓋平】紅萬字會、每年冬季佈衣捨食、俾嗷之待哺之貧民、得免凍餒之憂溝壑之厄、功德可云無量不愧爲社會慈善事業、該會往年、均於舊十一月初一日放粥、本年竟提前四日、每日早九點開始放粥、一般扶老攜幼之貧民、吃得大腹便便、菜色大減、齊感善士深恩云、

強化協分會運 整理內部陣容

【蓋平】熊岳城協和會分會爲應付時局、確有加強改組之必要、以期徹底强化以發揮協和之本能、是以日昨本縣本部長(即縣長)與河內事務長及委員侯會長等、赴熊岳分會、隆重舉行改組式典、並討論一切進行事宜、內中新設行政經濟思想等部、每部設部長一名、部員若干名、俾將來二位一體之精神、發揮光大云、

副縣長會議 檢討時局對策

【齊齊哈爾】繼此次省方爲檢討時局對策、而於十九日所召開之全省市縣旗長會議之後、省當局、爲期所檢討之時局對策、更進一步之徹底實踐起見、是以更於月之廿二日午前十時、在省署官房會議室再度召開副市縣旗長會議時屆定刻開會各儀後、劈頭即由山菅省次長、將此次全國省次長會時總務長官所訓示之內容(已誌前報)再度詳細、向各副市縣旗長傳達之後、已至正午遂休息一小時、自午後一時起、遂開始懇談、並協議指示事項、(與市縣旗長會議時相同)迄至午後三時、遂圓滿閉會云、

協和委員大會 報告經過協議將來

【齊齊哈爾】關於本年末之協和委員會、業於廿二日午後三時、假同會龍江省本部委員會、興園飯莊而舉開、出席者除黃省本部長、山菅副省本部長以外、計有鐵道局副局長、竇靑林氏、及高等法院次長、橫山光彥氏以下日滿系委員十五名參加、據聞此次委員會之意義極爲深遠、除討論以下

一、會勢及運動經過報告
二、中央本部康德九年度運動方針說明
三、決戰體制下之運動經過及方針說明等項之外

並協議其他若干關係事項云

經濟報國週間 表彰優良店員

【錦州】辛勤任事、品行純潔之、滿日優良商店員商工公會前呈調查、以便表彰、而資獎勵、故特利用、道義經濟報國週間、實施表彰之、乃於月廿二日、上午十時起、於優良店員、及關係者、齊集之下、乃於會議室中、舉行大表彰式、一般被表彰之滿日優良店員均甚感激云

木村副縣長着任

【盤山】新任副縣長木村凡夫氏、於十二月十八日午前十一時列車抵縣、由縣長以下股長級以上赴站歡迎之下徒步至署、少憩之後、科長股長級謁見申告、午後二時在警察官教養室召集縣全體職員致着任之辭、完了後至各機關行履新之致詞、十九日各科長行重要之事務報告云

協和市本部 開催年末會議

【鞍山】協和會市本部、於本月二十四日午後二時在本部會議室開催本年度最後一次委員會、同時亦是有關重要之會議、所議事項如下

一、日美英開戰下、對於國內民心之指導
二、關於市民儲蓄之獎勵
三、上述事項之審議
四、市本部一任議案之處理經過報告
五、分會長之改選
六、其他

滿系市民舉開 打倒美英大會

【鞍山】皇軍在空前大東亞聖戰之下、樹立有史以來罕見之大戰果、已爲舉世所共知之事實、我滿洲國與友邦日本、有一體不可分之關係、進而擔負建設東亞新秩序之一翼、其責任何等重大、站在目前超非常時局下之一般滿系人民、對於時局之認識、及與友邦取緊密之團結、實爲各個人當前唯一之天職、因此本市當局於十二月二十五日午後一時、在鐵西滿人會館、舉開滿系市民打倒美英講演大會、

激勵警官盡瘁職務 舉開時局講演大會

【齊齊哈爾】値此太平洋戰火彌漫之際、本市警務處當局爲使所屬警察官徹底認識時局、並激勵其振起不眠不休之精神、而盡瘁於職務起見、乃於月之十九日午前十時、在該處教養室召集所屬外勤警察官、實行時局講演、當由該處警務科田口警佐講演時局之眞像、闡明皇軍之正義、痛詆美英之暴戾、藉使警察官覺悟責任重大、務須確實服務、以鞏固後方之治安云、

今日放送

早

◇七、五○ 國歌、建國體操
◇八、三○ 新聞 淸晨音樂(唱片)
◇一○、三○ 新聞
◇一一、五九 報時

晝

◇○○、一 平谷調大鼓(奉天)
◇○、三○ 新聞、唱片
◇四、○○ 新聞、告知
◇五、三○ 唱片
◇六、○○ 兒童時間(奉、哈)兒童劇
◇六、二○ 兒童新聞
◇六、三○ 唱片

夜

◇六、五○ 生活須知
◇七、三○ 講演、東亞民族解放戰之感想 協和會中央本部參事馬顯異
◇七、四五 相聲 天理難容 王忠心、崔保國
◇八、○○ 室內樂(奉天)
◇八、三○ 新聞
◇八、四○ 講演 總務廳主計處司計科長 決戰態勢下之預算 左少龐
◇九、○○ 放送遊記(哈爾濱) 荷印秘島『巴里』遊記 哈爾濱放送觀光社 赫然作 指導無聞
◇九、三○ 評詞(齊齊哈爾)
◇一○、三○ 相聲(奉天)
◇一一、○○ 俄語新聞(哈爾濱)
◇一一、一○ 新聞

第一圖

夫婦結婚多年尙未生育未免意向悲觀考慮原因實爲男子虧腎精乏女子經血不調之故後經友人介紹五洲藥房出品補腎片及婦科回春丹二藥購來斯服果有奇効請閱第二圖便明一是也

補腎片

專治男子腎部一切之病功能補腎固精添精益髓鞏固機能如房勞過度陽萎遺精少年早婚陰萎早洩手淫意淫以致精神衰弱精力日疲性交乏力等症服之均奏奇効

第二圖

夫婦在前均各患症以致缺乏子女自經購服二藥之後生一小兒非常快樂可謂榮幸之至矣

婦科回春丹

專治婦女經血不調子宮寒冷經痛經閉赤白帶下腰痠腿軟頭痛眩暈四肢乏疲面黃肌瘦等症服之均奏特効

補腎片 每瓶壹圓 打拾圓
婦科回春丹 每瓶七角五分 打七元五角

總發行所 五洲大藥房 奉天市一德街一段一二九號 各埠藥房均售 電話(四)三二七六番

民益鐵工場出品

奉天市小西區惠工街三段三九工(業區一馬路)

發明發賣人王伯勛

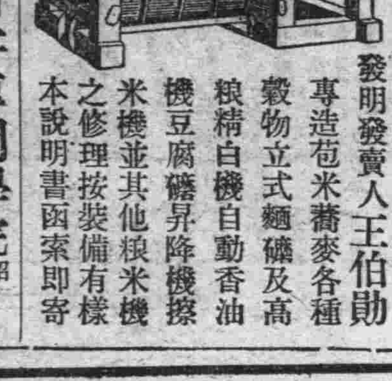

專造苞米蕎麥各種穀物立式麵礦及高粮精白機自動香油機豆腐礦昇降機擦米機並其他粮米機之修理按裝備有樣本說明書函索即寄

奉天 女子打字專門學院 招生

資格 國民優級以上學校畢業或有同等學力者
額數 普通班速成班招收新生各參拾名
年齡 十六歲以上廿五歲以下之女子
章程 入學詳章函索附郵即寄外城就學備有宿舍
代書 代打會社組合各種文件迅速整潔定期不候
本院 畢業生如有未就職者希函來以便推薦
校址 因奉天大南關柴草市舊校舍不敷占用現已遷至奉天市一心街四段七八(即在城內奉天省公署前通天街路西)

肺病吐血其效迅速

肺癆菌

肺癆病不難治 益壽丹非奇藥

益壽丹

難在不能攻破肺癆菌・奇在殺菌化痰淸肺理氣收效力・

肺癆菌繁殖於肺部所到之處便破壞損爛成空洞故極難治療益壽丹藥力直接達於患部而殺盡肺菌故無論一二三期肺病均能克奏奇效即無病者亦宜預防先服益壽丹以避免肺病之傳染可保終身無病延年益壽從前死於肺癆病的都是寃枉死的目前患肺病的都可以不死益壽丹治一二三期肺病有藥到病除之功數千年來無藥可醫的肺癆病有了救星

如蒙惠顧請先匯款

定價每盒十二付國幣七元 外埠函購加郵二角

奉天市小北城門外西頭電車路道北 發賣本舖 國瑞藥店

福康育

外埠函購加郵二角 如蒙惠顧請先匯款

每盒十四付 定價 十二元六角

適應症 赤白帶下、腰疼腿痛、子宮寒冷久不受孕、行經腹痛月經停閉、腹內膨脹、寒塊氣塊瘀血凝積、月經不調盡病癆病產後諸症四肢疲痛面黃肌瘦飲食少進、一服福康育諸症除根飲食劇增

奉天市小北城門外西頭電車路道北 發賣本舖 國瑞藥店

新京影戲院案內

今日堂堂公演 全京首映新片 藝華公司出品偉大巨片
全部有聲對白歌唱悲哀偉大巨片 玫瑰飄零 主演李麗華
新年新片特選 全京首演 藝華出品有聲對白武俠巨片 紅蝴蝶 李麗華主演
開演時間

今日公演 瀟湘秋雨 華成公司出品完全有聲對白古裝巨片 主演 陳雲裳 梅熹 王元龍 韓蘭根 (加演滿映時報)
下期廿三日起 陳査禮 大破隱身盜

下期公映 新年特選偉大新片 紅蝴蝶
(今日公映全京首演) 廿三起演 連演七天
藝華公司出品對白有聲歌唱時裝鉅片 玫瑰飄零
好花人人都愛！雖是護花傻郎！
主演 李麗華 導演 文逸民

新片 下期三十日起准演 聯美公司出品佛學醒世古裝巨片 目蓮救母 主演 顧也魯……
注意新片 華成古裝新片 慾燄 陸露明主演
今日公演 華成公司出品全部有聲對白時裝歌唱愛情巨片 癡情鴛侶 十二月廿五起演四天 加演新聞 主演 顧也魯 童月娟

新民戲院 十二月廿八日 星期日
早場 燕雲霄 高亞樵 胡治年 楊桂舫 金玉霞 張素華
宇宙鋒 碰碑 御碑亭 賣龍山
晚場 燕雲霄 孫士樓 楊桂舫 金玉霞 張素華 胡治年
黃金台 法門寺 林沖 應乔 四啼笑 本姻緣

今日兩大貢獻 天永歌舞魔術團 全體男女四十餘名登台 張欽展 領導 續演兩天 加演歌舞巨片 舞台青色 馬麗芬・許曼麗・主演 絕不再續
新片 下期三十日起演： 聯美佛學醒世古裝巨片 目蓮救母 顧也魯 陸露明 主演
注意新片 藝華古裝新片 慾燄 (即大劈棺) 陸露明 主演

每週雜談

香港完全肅清
東亞民族黎明到來

自從本月二十五日午後五時五十分，香港殘餘的一部敵軍，已經筋疲力竭，毫無支持餘力，於是乃向日軍投降下午七時半日軍已發出命令，該地已停戰，至此香港完全肅清，東亞民族的解放，已奏有極大的效果，今後東亞民族的責任愈大，共同努力的目標亦更進一步，當此佳音傳來之時，記者曾往訪國務院弘報處事務官劉盛源先生，高談熱意發揮，措記者低能，未能全部供諸讀者，倘希劉君及各方見宥，（韓清）

問：香港全部肅清的消息，您是什麼時候得到的？

答：二十五日午後十時許從放送上就聽到了這必然的消息，所以報社中不也發出了號外和快報嗎？我們聽到這個消息眞是舉國歡騰，這也正是東亞民族解放的一大喜鐘。

問：在我們想像之中，日軍肅清香港，一定是煞費苦心的吧？

答：當然的，英國常說香港是永不落之要塞，也就是說它不易攻下的意思，但經日軍果敢迅速的攻擊，英國鐵蹄蹂躪百餘年的香港，從今毒素乃一掃矣。

問：所謂難攻的要塞，軍事的設備如何呢？

答：堡壘有五十餘處，高射砲五十餘門，但日軍選香港相似地形，與英軍築造同型堡壘，專心研究攻擊法，製造特殊軟梯子，所以急遽突破斷崖，英國勢力，乃已瞬片無存。

香港復歸與被佔據

問：說到這裡，又不能不提到香港在地理與歷史的方面了。香港本來是我們亞洲的土地，乃被英倫攫取，但是今日國人不太詳細的還很多吧？

答：那當然難免，自一八四一年英國領有此土，百餘年來，即陷於英人之桎梏之中。

問：中國事變以後，香港更值重視吧？

答：誠然，彼時香港，便成爲援蔣基地，重慶政權更以香港爲對華僑及對海外宣傳中心。

問：從經濟方面觀察呢？

答：自從英德開戰以後，香港及經濟界便有消極的經濟絕交狀態，次年又對日禁輸鐵屑和鍋等，本年七月因日軍進駐南部法印，又行資產凍結，香港於此則爲以馬尼剌新安南結成東亞共榮圈封鎖陣的突角陣地。

問：香港對中國也有相當的關係

答：香港的全部肅清，正是中國南部的門戶開放，也是東亞民族的復興成功之初幕。

宣傳文字及講演班

問：您對於大東亞戰爭開始以後，在宣傳方面感到滿足嗎？

答：宣傳戰，是現代必須事情，方法與効果上，都須綱密的研究，

問：尤其是標語一項，應當簡單明瞭，如果幾個字的標語再弄不清，那豈不是個太笑話嗎？例如『奮起呀！東亞七億民族吧！』『吸食血肉的英米是人類的蟊賊』等等，其實英國的六米怎能夠吃人呢！

答：主管者應當注意，負責任官廳也要負責改正。總之，既是東亞民族的解放戰，凡是東亞民族，統應當共同奮起，各盡責任，

問：宣傳隊和女子宣傳班不也很要緊嗎？

答：是的，到各縣，後背地，北邊國防地帶，都很要緊，用口頭宣傳更易生效，最近均將開始女子宣傳班的組織，最初是在貴報時局婦女座談會的紀錄上讀到，我國婦女如此奮起，那眞是最好的表現

本擬繼續作談，因劉君匆匆於公務的連絡，至此記者辭出，劉君高見，未能深切發揮，記者殊爲悵惘歸來。

（香港附近的交通圖）

（照片＝劉盛源事務官）

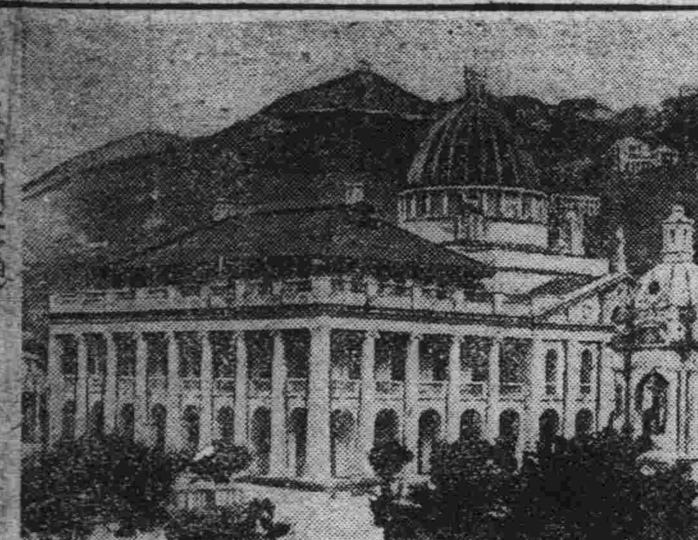
（香港埠頭之一角）

樞軸實力充足
美英結果必敗

大東亞戰爭，現在已經二十天，回想這二十天中太平洋上的情勢，龍光石火，迅速進展，日本無敵海軍，在太平洋上，已到處斬將搴旗，樹立世界戰史上赫赫之武功，開戰不久，即佔領關島及威克島又陸海軍機，銀翼聯翩，大舉突襲香山及夏威夷自從九龍陷落後，香港遂在日軍指顧之間，至本月廿五日，英軍竟告筋疲力盡，可謂矢盡弦絕，勢非投降俯首，不足以解其重圍，乃於當日宣告降伏。至此，苦壓於英人手中之香港，解脫其多年之桎梏而復歸於亞細亞，以英國本身而言其失掉香港實爲失掉侵略東亞據點之一大巨創，由東亞大體來論此次驅除英國在東洋多年之勢力，實爲東亞復興之一大轉機，此後不論情勢如何展開，我們敢確信東洋黎明之日，是從此而後並將接近，而全東亞之民的甦生，也將迫在近前。

不過老猾的英國，遭此巨創，以其多年的雄心及其傳說的利己思想，仍不肯遽然屈首認敗，所以幾個自號民主主義的國家又在華盛頓鳩首開會，意思想數國共同協商，挽回頹勢，一切將力求合作，或軍事，或政治，經濟當然也要緊密連絡的。

據報載本月廿二日，蔡奇爾偕八十名隨員，一同抵華盛頓，這種大批使節的行動，究竟目的何在，我們不難一窺便知，因爲目前的美英敗勢，已不能掩盡天下人之耳目，所以才積極舉行會談，并且除羅斯福和蔡奇爾外，并有李維諾夫蘇聯駐美大使，加拿大京谷首相及胡適中國駐美大使，連日做秘密會談，據斯德格爾摩露出的消息說，此次之會談，目的約有以下三項。

一，因大東亞戰爭勃發，美英之樞紐，已完全切斷，如夏威夷，菲島及馬來戰線，美英南圖在軍事上，已無何等援助之可能，此次會談之主要對策，概即欲恢復其在太平洋上之勢力。

一，美英或擬嗾使第三國之勢力，企圖自側面反攻。

一，對明春德國之新攻勢，將有所協商。

本來自今年八月，美英兩首腦在大西洋上，舉行的洋上會談以來，美英對兩洋之對處方針，諒已決定而此次及見敗績難於挽回才又大批偕員赴美，做窮餘之施策。

此外美英蔣荷等之共同軍事作戰之機構，已在預定組織之中，并且美國方面之宣傳說共同作戰，將由羅斯福任空軍總司令，由蔡奇爾任海軍總司令，蔣介石任陸軍總司令，綜合上面的這些消息，他們無非怕掩不住世界人對於其慘敗的訕笑，才這樣大吹大擂，事實勝於雄辯，既使他們怎樣吹詡，然而太平洋上的失計，已是人所盡知的事，今後還能掙扎到什麼地步呢？

尤其是向來以殖民地爲生命之源泉的老英帝國，當此國事蜩螗之秋，國運日衰，外部危害未已，同時殖民地的反英獨立的氣焰，正有與英本國的敗退相反而進的趨勢，據說印度的甘地，自從這次大東亞戰爭勃發，就號召民衆再度燃起民族運動之烽火反英氣勢，已澎湃於全土關聯着英軍在太平洋上的挫敗，印度全民族的運動崛起的日子，必有到來的一天。

而且據里斯本廿五日的電報傳德軍已進駐西班牙的目的大概是要向北非行動的這消息是否眞確，我們姑且不論，但果眞是事實的話德軍不久於非洲展開破竹的攻勢，然後再進而威脅直布羅陀，與日本遙相呼應，遮斷美英的運絡，双管齊下，老英哭泣慘敗的日子，恐怕不會過遠的吧！總之，現在樞軸國力，已較聯合國側，超而上之以實力來評定事態的結果最忠實不過，等着東亞全民族復見黎明的佳辰吧！

碎珊瑚

續集（21）　天籟生著

第二回　閨閫聽歌驚風前感舊　庭幃開禮教膝下更新

幹麼又來這套把戲、魯彥直也老臉婆娑、一摸鬍子、一推玉璞的手笑道、你這小子竟無縫下蛆、專會訛人、膝蓋一貼地就得來了、滾吧、我兜裡一個錢也沒有、說的玉璞白拉白拉的、惹得幾位老人和一群婦女都笑了、麗珠望望慕英、慕英夾了一眼一拗臉、麗珠向玉璞一努嘴、指指嘴丫子、又指指右手上、玉璞靈機一動、跪着不起、嘴一癟、扯過魯彥直的手、便擦、魯彥直笑着一縮手道、哎、你這孩子怎麼這樣頑皮呀、那來的血、弄了我一手、玉璞驟然哭道、將才二小子在院裡打了我一個嘴巴、門牙掉了兩個、她們都能給作證見、還說我欺負她魯大爺、給我鑲牙吧、你看、說着揚起臉、支着上下唇、卻把舌尖舐在上牙床子上、皷皷着兩腮、支牙咧嘴的偏臉眇一目、把下巴頦歪到肩頭上去、禁不住一屋子人都哈哈大笑、看他這副嘴臉、活像壽星老在被何仙姑給抓背的形象、弄的怪態十足可笑魯彥直道哎、又訛上啦、慕英你爲甚麼又惹他、急速給他幾個錢叫他滾吧慕英啐一口道、我沒有、給這回還想那回呢、上次我的東西和錢、被他擠去足有一兩千塊、他都胡化了、有錢也不給他、玉璞急道、那都給假小子騙去了、我一個子也沒落得、麗珠也忙道、存在楊大哥那裡、不是說留給你聘白小姐的嗎、怎麼說我騙的呢、呂慕才笑道、好啦、好啦、老哥哥你打付了他吧、看他跪的多可憐呢、衆人又一笑、魯彥直摸兜、眞沒有零錢、魯太太也因倉促忘帶了錢夾、結果是魯慕才拿出十圓、玉璞嫌少、林紓蘭又拿出十圓、玉璞一梘頭道、臉面值千金二小子挽打的鼻口流血、只醫藥費得五十塊牙錢得五十、遮羞錢得加倍、算一百、這三十塗錢、就憑我麼這些工夫臉羞也值呀、魯大爺你老再回回手吧、魯彥直被纏不過、去罵了慕英幾句、硬逼着剝下指上一個金鐲子、玉才才一樂、一溜滾、群起大頂爬出屋去、把一些人鬧的哭不得笑不得的不多時上早飯、同到穿廂裡來、幾位老人才談起莫麗珠重歸之事、被魯彥直把慕英罵了一頓、強逼着給麗珠賠情謝罪、慕英迫不得已、只好離席、低聲下氣的、叫一聲、姐姐、便面容一慘、麗珠意一掩面、也叫聲、妹妹、二人意桐對而泣、全家才放了心、玉芬看杜子規始終沒出來、玉明麗玉和綠雲也沒在座、遂悄悄放下筷、出來溜到上房窗下、一探頭、綠雲在侍候着杜子規吃飯、麗玉在寫字、玉明却在屋裡徘徊着、猛聽杜子規道、從今天起、除了學科上講堂外、術科一概在外面練習了、你隨便走走去吧、玉明啊的一聲、好似解去一層束縛、拾腿想跑杜子規又一略飯碗道、不許你和女人打連連、倘犯這個戒、我還是把你吊起來、玉明諾諾連聲、出來劈頭碰見玉芬、玉芬一遞眼色、抓着跑到東房墻來玉明道、哎總是拉拉扯扯的、叫人看見成甚麼樣子呢、玉芬笑着瞟了一眼低聲道、怪不得你總是對我冷冷的、原來你眞把假小子弄回來了、你快去吧、她和魯二在穿廂裡合約呢、玉明一怔、呆呆的望着玉芬、玉芬又瞟了一眼、搭訕着向後園走去、玉明心裡驟然起了一個感觸、見她越過後樓、直向花柵子走去、不時的回一回頭、站腳、玉明若爲所惑、一時潮腦海、起了無數波紋、回憶起過去的印象、一陣哀感頭麟、如情如景、歷歷活躍目前、身不由已的、隨進了後花園、追隨在玉芬身後、玉芬故意提提鞋、睃了一眼、裝沒有見、緊走了幾步、到假山的背後、漸漸到花栢林子裡、才放慢了脚、玉明直跟過來、也不知是怎麼的、心情和性格不像以前那樣活動了、有心叫她、又覺羞於開口、彷彿是將踏上初戀的步驟、心裡也在毛毛騰騰的、回頭回瞅、看沒個人影、遂放心跟在她身後、看她到那兒去、在這酷暑將消、新秋午兒的早晨、露濕未乾、草地上一片油綠、早浸濡了鞋襪、看花畦裡一堆江西臘、有的在開着極嫩的花朵、有的黃萎了枝頭隨着晨風傾撲搖曳、那有像春末夏初的當兒、花開的那樣齊美、高的向日葵、早黃了株葉不說、盤大的花頭、滿擠着牙子、周圍的花瓣、也四零五落的、尋不到一個完美的傾向、最小的金盞子花更萎頓了、覆地一片枯枝、簡直就沒一個在乘金呀、

主治各期肺病咳嗽

王氏理肺安寗丸

此丸專治　男婦老幼　各期肺病
肺癆肺癰　大口吐血　哮喘氣急
痰中帶血　百日咳嗽　邪火侵肺
呼吸氣短　肋腸疼痛　新舊乾嗆
飲食無味　骨蒸虛弱　或吐白沫
痰喘咳嗽　如經服用　便知功能

每封定價六元外埠購買均可用小匯兌郵撥代價外加郵費二角寄下如要說明書須郵票四分
奉天市小西邊門外市署路南老爺廟院內　總經售處林軒醫室

強精補腎丸

此藥專治男子老少腎虧不固夢遺滑精房勞過度精血枯耗腎虧腎寒腎囊潮濕陰冷子宮寒涼腰膝背痛惡夢失眠形容枯瘦常出盜汗腎虧咳嗽動作無力心跳氣喘思慮過度精神不足神經衰弱腎虛淋濁久濁不止五勞七傷諸虛百損陽萎不擧房事早洩不生性慾少年弱精枯精之不能種子老年精衰種子難者服此藥二打後精足體壯準能種子決不食言以上各病無論新久一服此藥立見影一袋奏效多服全愈恢復健康此藥功能保腎安神補血生精扶陽固本房事快美强壯身體大補元氣不寒不熱四季咸宜轉弱爲强奇效妙藥定價一袋一元半打五元五角一打拾元大袋每袋二元半打拾元一打武拾元各埠藥房均有代售如直接本號函購均先匯款郵寄不加郵資郵票代價或代金引換均不郵寄一打以上者

總發賣奉天城大西門外　九州大藥房

補血強精丸

專治遺精房事早洩陽萎不舉腎寒精液稀薄性慾缺乏思慮過度精神恍惚頭暈眼花動作氣喘四肢無力結婚太早身體虛弱自汗盜汗面黃枯瘦腰腿疼痛腎子寒涼試便係因腎虧所得各症無論新久均皆有效服之補腎壯陽生血液添精髓壯筋骨補元氣之藥也購一買每盒經元知功效不虛謬矣每盒壹元五角半打七元五角每打拾五元外埠函購郵費免收滑精遺精壹盒見效早洩性慾缺乏六盒全愈信內裝款務須掛號不寒房事之藥

總發行奉天城內大南門裡大街路東新大陸藥房

養雞之秘訣　實際育雛法
農業進步社
農書目錄贈呈
旅順市吉善通寺三〇六
振替口座 50180 03 06

胡琴函授

影星照片

（張清山著）
洪武劍俠圖
第拾六集出版
奉天鼓樓北奉福記書局

二十世紀的驚異記錄

驚倒醫家的淋菌撲滅化學劑出現

◎若不把人類頑敵—「淋菌」徹底掃蕩，怎能造成明朗化的新社會，諸君請看！市上叫賣着的淋症藥，到底有沒有効果？良藥的選擇全憑您那閃爍明亮的眼光！

根據最新化學的進步，借重此——東亞首創的斯爾法比利金——『得利克膿』便把向來認爲治不的大難題徹底解決，在現代醫界大放光芒

本品對於任何頑性淋症，及同一双球菌作祟的肺炎，以至因淋菌而起的雜症，化膿症，婦人病等，皆有奇効，他品望塵莫及

三十片裝・一百片裝

贈送『淋病撲滅法典』

各大藥房均有發售

東亞首創之斯爾法比利金

得利克膿

トリアノン

藥片

奉天市大和區青葉町十一　田邊藥品株式會社

百代唱片最新出品

歌曲片

周　璇唱　拷　紅・月圓花好
　　　　　賣燒餅・淒涼之夜
　　　　　花花姑娘・花開等郎來
姚　莉唱　送　郎・可愛的秋天
　　　　　賣想思・清流映明月
　　　　　蘇　三・鄉　下　人
李麗華
韓蘭根　　愛秋香・深　閨　吟
龔秋霞　　四季問答・恨　爹　娘
嚴　華　　人生多乂路・彩　虹
張翠紅　　相思曲・秦　香　蓮
　　　　　懷春曲・長亭十送
張春山　　財迷夢・老西還家